

**PROGRESSION DES ÉTUDIANTS DANS LE RÉSEAU UNIVERSITAIRE DES MARITIMES
DÉLAI D'OBTENTION DU GRADE**

FÉVRIER 2020

TABLEAUX STATISTIQUES ET LA MÉTHODE EMPLOYÉE



DÉFINITIONS ET LA MÉTHODE EMPLOYÉE

Mesure	Délai d'obtention du grade
Objectif	<ul style="list-style-type: none"> • Fournir une mesure générale du délai moyen d'obtention d'un grade de premier cycle. • À partir d'un point de vue d'étudiant, cerner les parcours qui peuvent avoir une incidence sur le délai moyen d'obtention d'un grade (par exemple un changement de programme ou d'établissement). • Du point de vue de la conception du programme et de la vérification en matière d'assurance de la qualité, définir les caractéristiques du programme telles que le nombre de crédits et les autres exigences du programme qui peuvent avoir une incidence sur le délai moyen d'obtention d'un grade. • Éclairer les décisions en matière de politiques en repérant les groupes d'étudiants qui prennent plus de temps pour terminer un premier grade.
Définitions	<p>Délai d'obtention du grade (DOG) :</p> <ul style="list-style-type: none"> • Le nombre moyen d'années requis pour terminer un premier grade de premier cycle. • Mesuré en tant que nombre d'années entre l'année de la cohorte et l'année de diplomation • Mesuré en tant que temps écoulé, et non en tant que durée d'inscription • Le délai d'obtention du grade peut être calculé à partir d'une année de cohorte ou d'une année de diplomation. • Les étudiants qui n'ont pas obtenu un grade de premier cycle dans une période de huit ans sont exclus du calcul du délai d'obtention du grade (DOG). <p>DOG calculé à partir d'une année de cohorte : Le groupe utilisé pour calculer le DOG moyen est une cohorte d'étudiants qui se sont inscrits à un grade de premier cycle directement après l'école secondaire et ont obtenu un grade dans un délai de huit ans de n'importe quelle université des Maritimes.</p> <p>Changement d'établissement : L'établissement durant l'année de la cohorte et l'établissement durant l'année de diplomation sont différents.</p> <p>Changement de domaine d'études : Le domaine d'études durant l'année de la cohorte et le domaine d'études durant l'année de diplomation sont différents.</p>
La cohorte	
<p>Cette étude comprend seulement les étudiants nouvellement inscrits à temps plein. La définition de la cohorte se rapproche de la population qui arrive à l'université directement de l'école secondaire :</p> <ul style="list-style-type: none"> • les étudiants nouvellement inscrits à une université des Maritimes à la session d'automne dans l'année de la cohorte; • les étudiants âgés de 19 ans ou moins le 31 décembre dans l'année de la cohorte; • les étudiants inscrits à temps plein à un programme de baccalauréat; Pour être considéré comme un étudiant à temps plein, il faut être inscrit à au moins 60 % d'une charge de cours complète : <p style="text-align: center;"><i>nombre de crédits pour être considéré comme un étudiant à temps plein = (crédits du programme/nombre de sessions) x 0,6</i></p>	

Domaine d'études

Les six catégories de domaine d'études sont fondées sur les 13 regroupements principaux de la Classification des programmes d'enseignement (CPE) 2016, définis par Statistique Canada :

https://www23.statcan.gc.ca/imdb/p3VD_f.pl?Function=getVD&TVD=394056

Les regroupements principaux de la CPE suivants ont été combinés aux fins d'analyse :

- Les regroupements principaux « Sciences humaines » et « Sciences sociales et de comportements, et droit », ainsi qu'« Arts visuels et d'interprétation, et technologie des communications » ont été combinés dans le regroupement « **Sciences humaines, arts et sciences sociales** ».
- Les regroupements principaux « Agriculture, ressources naturelles et conservation » et « Sciences physiques et de la vie, et technologies » et « Mathématiques, informatique et sciences de l'information » ont été combinés dans le regroupement « **Sciences et mathématiques** ».

Fichier de données longitudinales du SIEP de la CESPM

Les mesures du présent rapport ont été créées à l'aide du fichier de données longitudinales du Système d'information sur les étudiants postsecondaires (SIEP) de la CESPM. Les renseignements compris dans ce fichier :

- 153 934 étudiants inscrits au baccalauréat dans le premier établissement fréquenté;
- 16 cohortes (de l'automne 2001 à l'automne 2016) comptant environ 8 800 étudiants chacune;
- au moins huit années de données pour les cohortes de l'automne 2001 à l'automne 2009 (60 127 diplômés);
- des données longitudinales pour chaque étudiant à l'échelon du réseau, dans l'ensemble des universités, y compris le premier programme suivi et le programme achevé;
- des données démographiques, y compris le genre, l'âge et l'origine des étudiants.

Précisions

Délai d'obtention du grade et taux de diplomation Les statistiques sur le délai d'obtention du grade (DOG) présentées ici diffèrent des taux de diplomation parce que la population utilisée pour mesurer le DOG regroupe seulement des étudiants qui ont obtenu un grade dans un délai de huit ans, alors que les taux de diplomation sont fondés sur tout le groupe d'étudiants qui se sont inscrits pendant l'année de la cohorte.

DOG calculé à partir d'une promotion (analyse rétrospective) Dans cette publication le groupe utilisé pour calculer le DOG s'agit d'une cohorte d'étudiants qui se sont inscrits à l'université pour la première fois pendant la même année. Le DOG peut aussi être calculé à partir d'un groupe de diplômés. Le groupe utilisé pour calculer le DOG comprend des diplômés d'une même année. Ce groupe comprend les étudiants qui se sont inscrits à une université des Maritimes directement après l'école secondaire dans les huit années précédentes.

Le pourcentage cumulatif des diplômés ayant obtenu un premier grade universitaire dans une période de huit ans et le délai d'obtention du grade (DOG) moyen. Toutes les universités de Maritimes confondues.

Le tableau comprend les nouveaux étudiants à temps plein qui se sont inscrits à un programme de baccalauréat entre 2001 et 2009 et qui ont obtenu un grade de n'importe quelle université des Maritimes dans un délai de huit ans.

Année de la cohorte	Nombre de diplômés	Pourcentage cumulatif des diplômés ayant obtenu un premier grade dans un délai de						DOG moyen (années)
		3 ans	4 ans	5 ans	6 ans	7 ans	8 ans	
2001	6667	5	58	85	94	98	100	4,59
2002	6842	5	58	85	94	98	100	4,60
2003	7732	5	60	87	95	98	100	4,56
2004	6691	5	58	86	94	98	100	4,60
2005	6530	4	58	85	94	98	100	4,61
2006	6217	5	57	86	94	98	100	4,59
2007	6354	4	58	86	94	98	100	4,59
2008	6603	4	59	86	95	98	100	4,58
2009	6491	4	60	87	95	98	100	4,56

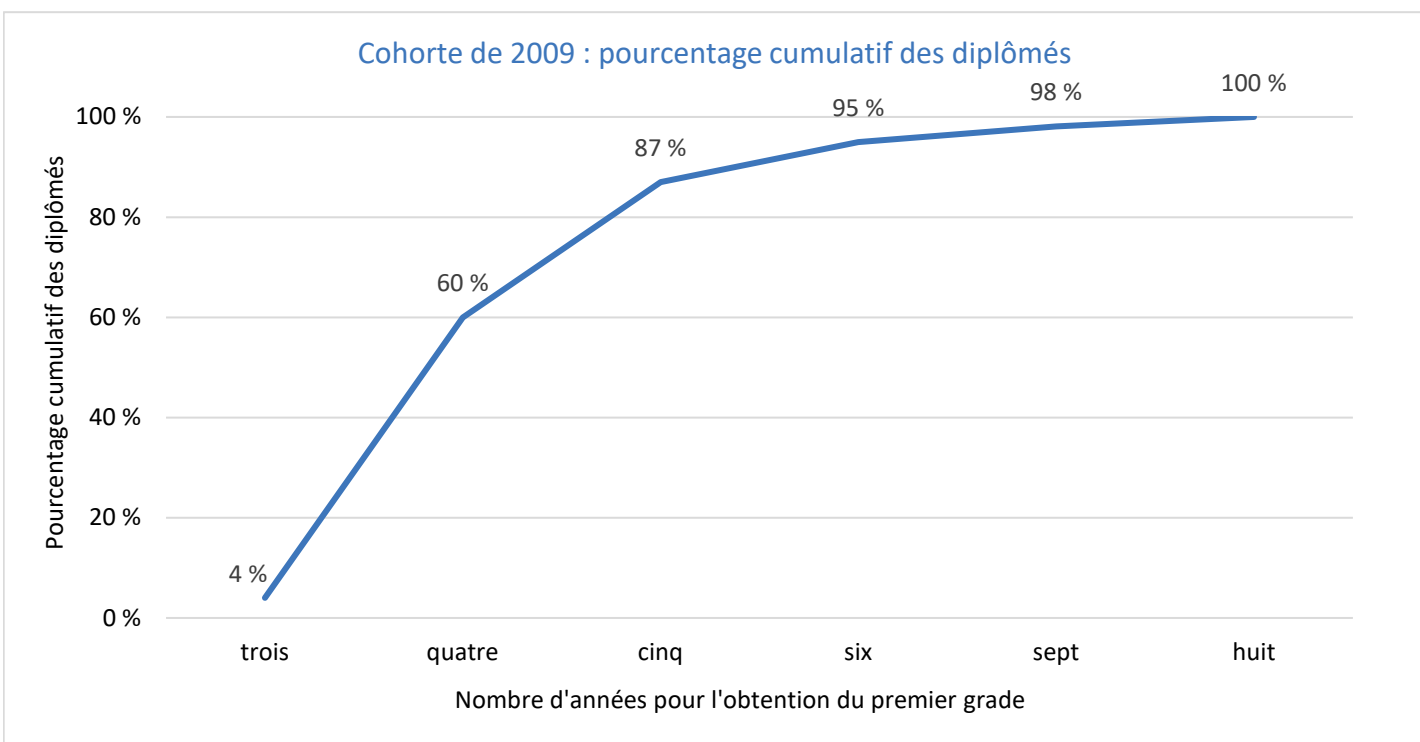

Le pourcentage cumulatif des diplômés ayant obtenu un premier grade universitaire dans une période de huit ans et le délai d'obtention du grade (DOG) moyen par université et domaine d'études lors de la diplomation. Toutes les universités des Maritimes confondues.

Le tableau comprend les nouveaux étudiants à temps plein qui se sont inscrits à un programme de baccalauréat entre 2001 et 2009 et qui ont obtenu un grade dans un délai de huit ans.

Université et domaine d'études lors de la diplomation		n	Pourcentage cumulatif des diplômés ayant obtenu un premier grade dans un délai de						DOG moyen (années)
			3 ans	4 ans	5 ans	6 ans	7 ans	8 ans	
Cohorte de 2001			%	%	%	%	%	%	
Ont obtenu un diplôme de la première université fréquentée	Même domaine d'études	4917	7	66	90	96	99	100	4,42
	Différent domaine d'études	1054	2	38	76	91	97	100	4,96
Ont obtenu un diplôme d'une université différente	Même domaine d'études	393	4	46	75	89	96	100	4,91
	Différent domaine d'études	303	1	16	53	79	95	100	5,56
Total de la cohorte de 2001		6667	5	58	85	94	98	100	4,59
Cohorte de 2002			%	%	%	%	%	%	
Ont obtenu un diplôme de la première université fréquentée	Même domaine d'études	5146	6	66	90	97	99	100	4,42
	Différent domaine d'études	1022	2	37	75	89	96	100	5,01
Ont obtenu un diplôme d'une université différente	Même domaine d'études	376	3	39	72	85	94	100	5,07
	Différent domaine d'études	298	0	20	50	74	90	100	5,66
Total de la cohorte de 2002		6842	5	58	85	94	98	100	4,60
Cohorte de 2003			%	%	%	%	%	%	
Ont obtenu un diplôme de la première université fréquentée	Même domaine d'études	5949	5	67	91	97	99	100	4,41
	Différent domaine d'études	1128	3	40	76	90	96	100	4,94
Ont obtenu un diplôme d'une université différente	Même domaine d'études	352	3	42	74	89	93	100	5,00
	Différent domaine d'études	303	1	14	52	79	92	100	5,61
Total de la cohorte de 2003		7732	5	60	87	95	98	100	4,56
Cohorte de 2004			%	%	%	%	%	%	
Ont obtenu un diplôme de la première université fréquentée	Même domaine d'études	5083	5	65	91	96	99	100	4,44
	Différent domaine d'études	1031	2	39	74	88	97	100	4,99
Ont obtenu un diplôme d'une université différente	Même domaine d'études	303	3	42	73	88	96	100	4,98
	Différent domaine d'études	274	1	16	51	78	94	100	5,60
Total de la cohorte de 2004		6691	5	58	86	94	98	100	4,60
Cohorte de 2005			%	%	%	%	%	%	
Ont obtenu un diplôme de la première université fréquentée	Même domaine d'études	4979	4	66	91	97	99	100	4,43
	Différent domaine d'études	942	2	32	70	87	96	100	5,13
Ont obtenu un diplôme d'une université différente	Même domaine d'études	300	2	43	75	89	96	100	4,95
	Différent domaine d'études	309	1	17	46	72	93	100	5,71
Total de la cohorte de 2005		6530	4	58	85	94	98	100	4,61
Cohorte de 2006			%	%	%	%	%	%	
Ont obtenu un diplôme de la première université fréquentée	Même domaine d'études	4790	6	64	91	97	99	100	4,43
	Différent domaine d'études	875	3	39	75	90	97	100	4,96
Ont obtenu un diplôme d'une université différente	Même domaine d'études	287	3	36	69	86	93	100	5,13
	Différent domaine d'études	265	0	15	50	75	90	100	5,69
Total de la cohorte de 2006		6217	5	57	86	94	98	100	4,59
Cohorte de 2007			%	%	%	%	%	%	
Ont obtenu un diplôme de la première université fréquentée	Même domaine d'études	4867	5	66	91	97	99	100	4,42
	Différent domaine d'études	914	2	37	73	89	96	100	5,04
Ont obtenu un diplôme d'une université différente	Même domaine d'études	310	3	38	66	84	94	100	5,15
	Différent domaine d'études	263	1	14	48	78	93	100	5,66
Total de la cohorte de 2007		6354	4	58	86	94	98	100	4,59
Cohorte de 2008			%	%	%	%	%	%	
Ont obtenu un diplôme de la première université fréquentée	Même domaine d'études	5034	4	66	92	98	99	100	4,41
	Différent domaine d'études	978	2	37	75	88	96	100	5,01
Ont obtenu un diplôme d'une université différente	Même domaine d'études	329	3	41	70	87	96	100	5,03
	Différent domaine d'études	262	2	15	45	72	89	100	5,77
Total de la cohorte de 2008		6603	4	59	86	95	98	100	4,58
Cohorte de 2009			%	%	%	%	%	%	
Ont obtenu un diplôme de la première université fréquentée	Même domaine d'études	4953	5	67	92	97	99	100	4,40
	Différent domaine d'études	952	2	41	74	89	96	100	4,97
Ont obtenu un diplôme d'une université différente	Même domaine d'études	317	3	42	75	88	94	100	4,98
	Différent domaine d'études	269	1	15	46	77	91	100	5,69
Total de la cohorte de 2009		6491	4	60	87	95	98	100	4,56

Le pourcentage cumulatif des diplômés ayant obtenu un premier grade universitaire dans une période de huit ans et le délai d'obtention du grade (DOG) moyen selon le genre des diplômés. Toutes les universités de Maritimes confondues.

Le tableau comprend les nouveaux étudiants à temps plein qui se sont inscrits à un programme de baccalauréat entre 2001 et 2009 et qui ont obtenu un grade dans un délai de huit ans.

Genre	n	Pourcentage cumulatif des diplômés ayant obtenu un premier grade dans un délai de						DOG moyen (années)
		3 ans	4 ans	5 ans	6 ans	7 ans	8 ans	
Cohorte de 2001								
Femmes	4242	6	64	88	96	99	100	4,46
Hommes	2425	3	47	80	92	97	100	4,81
Cohorte de 2002								
Femmes	4431	6	63	87	95	98	100	4,51
Hommes	2411	3	50	81	93	97	100	4,76
Cohorte de 2003								
Femmes	4871	5	65	89	96	99	100	4,46
Hommes	2861	3	50	83	93	97	100	4,74
Cohorte de 2004								
Femmes	4184	5	63	88	95	98	100	4,50
Hommes	2507	3	49	82	92	97	100	4,77
Cohorte de 2005								
Femmes	4104	4	63	87	95	98	100	4,52
Hommes	2426	3	49	82	92	98	100	4,77
Cohorte de 2006								
Femmes	3903	6	62	88	95	98	100	4,50
Hommes	2305	4	48	83	93	97	100	4,75
Cohorte de 2007								
Femmes	4016	4	64	88	95	98	100	4,50
Hommes	2335	3	49	82	92	98	100	4,75
Cohorte de 2008								
Femmes	4168	4	64	89	96	99	100	4,48
Hommes	2422	3	49	82	93	97	100	4,75
Cohorte de 2009								
Femmes	4113	5	65	89	96	98	100	4,47
Hommes	2371	3	49	83	94	98	100	4,73

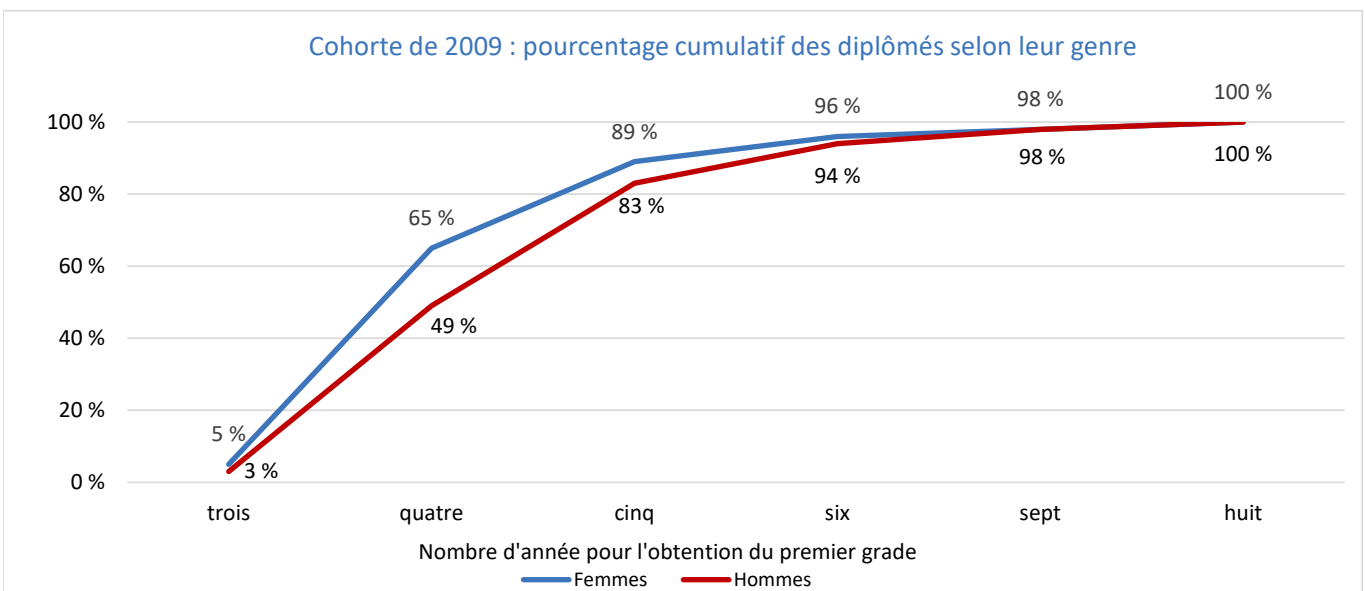

Le pourcentage cumulatif des diplômés ayant obtenu un premier grade universitaire dans une période de huit ans et le délai d'obtention du grade (DOG) moyen selon l'origine des étudiants. Toutes les universités des Maritimes confondues.

Le tableau comprend les nouveaux étudiants à temps plein qui se sont inscrits à un programme de baccalauréat entre 2001 et 2009 et qui ont obtenu un grade dans un délai de huit ans.

Origine des étudiants	n	Pourcentage cumulatif des diplômés ayant obtenu un premier grade dans un délai de						DOG moyen (années)
		3 ans	4 ans	5 ans	6 ans	7 ans	8 ans	
Cohorte de 2001								
Maritimes, résident de la province d'études	4614	5	54	83	93	98	100	4,66
Maritimes, résident d'une autre province	918	4	63	88	96	99	100	4,51
Canada, de l'extérieur des Maritimes	934	7	72	93	97	99	100	4,31
Étudiant international	201	11	60	89	96	99	100	4,42
Cohorte de 2002								
Maritimes, résident de la province d'études	4645	5	55	83	93	97	100	4,66
Maritimes, résident d'une autre province	889	4	62	84	93	97	100	4,59
Canada, de l'extérieur des Maritimes	1063	5	70	93	98	99	100	4,36
Étudiant international	245	12	63	90	96	100	100	4,36
Cohorte de 2003								
Maritimes, résident de la province d'études	4666	4	53	83	93	98	100	4,69
Maritimes, résident d'une autre province	841	5	63	89	95	98	100	4,50
Canada, de l'extérieur des Maritimes	1935	5	72	94	98	99	100	4,32
Étudiant international	290	10	65	89	96	100	100	4,39
Cohorte de 2004								
Maritimes, résident de la province d'études	4587	4	54	84	94	98	100	4,66
Maritimes, résident d'une autre province	780	4	62	85	93	97	100	4,59
Canada, de l'extérieur des Maritimes	1101	5	69	92	97	99	100	4,38
Étudiant international	223	9	60	87	92	97	100	4,52
Cohorte de 2005								
Maritimes, résident de la province d'études	4377	3	54	83	93	98	100	4,69
Maritimes, résident d'une autre province	851	4	63	88	94	99	100	4,51
Canada, de l'extérieur des Maritimes	1071	4	67	93	97	99	100	4,39
Étudiant international	231	9	60	87	94	98	100	4,51
Cohorte de 2006								
Maritimes, résident de la province d'études	4148	4	54	84	93	98	100	4,67
Maritimes, résident d'une autre province	712	5	62	88	96	98	100	4,51
Canada, de l'extérieur des Maritimes	1119	5	65	92	98	99	100	4,40
Étudiant international	238	15	61	88	95	98	100	4,41
Cohorte de 2007								
Maritimes, résident de la province d'études	4109	4	55	83	93	98	100	4,67
Maritimes, résident d'une autre province	717	3	64	89	96	99	100	4,50
Canada, de l'extérieur des Maritimes	1274	3	65	91	96	99	100	4,45
Étudiant international	254	14	66	88	96	99	100	4,30
Cohorte de 2008								
Maritimes, résident de la province d'études	4161	3	54	84	94	98	100	4,66
Maritimes, résident d'une autre province	744	3	63	88	94	98	100	4,55
Canada, de l'extérieur des Maritimes	1442	4	68	92	97	99	100	4,40
Étudiant international	256	9	62	90	96	99	100	4,42
Cohorte de 2009								
Maritimes, résident de la province d'études	4138	4	57	85	94	98	100	4,64
Maritimes, résident d'une autre province	731	4	64	89	97	99	100	4,47
Canada, de l'extérieur des Maritimes	1336	5	66	92	97	99	100	4,40
Étudiant international	286	9	57	86	95	97	100	4,53

Le pourcentage cumulatif des diplômés ayant obtenu un premier grade universitaire dans une période de huit ans et le délai d'obtention du grade (DOG) moyen selon le domaine d'études. Toutes les universités des Maritimes confondues.

Le tableau comprend les nouveaux étudiants à temps plein qui se sont inscrits à un programme de baccalauréat entre 2001 et 2009 et qui ont obtenu un grade dans un délai de huit ans. **Seuls les diplômés qui ont obtenu un diplôme de la première université fréquentée et qui n'ont pas changé de domaine d'études sont inclus dans ce tableau.**

Domaine d'études dans l'année de la cohorte et du premier diplôme	n	Pourcentage cumulatif des diplômés ayant obtenu un premier grade de la première université fréquentée dans un délai de						DOG moyen (années)
		3 ans	4 ans	5 ans	6 ans	7 ans	8 ans	
Cohorte de 2001		%	%	%	%	%	%	
Sciences humaines, arts et sciences sociales	2240	10	70	90	96	99	100	4,35
Sciences et mathématiques	1023	4	67	93	97	99	100	4,40
Éducation	106	0	3	73	94	97	100	5,33
Architecture, génie et services connexes	239	1	12	69	93	99	100	5,26
Santé et domaines connexes	514	4	80	95	98	99	100	4,25
Commerce, gestion et administration publique	795	4	69	91	97	99	100	4,39
Total	4917	7	66	90	96	99	100	4,42
Cohorte de 2002		%	%	%	%	%	%	
Sciences humaines, arts et sciences sociales	2430	8	70	91	96	99	100	4,35
Sciences et mathématiques	1044	5	71	92	97	99	100	4,35
Éducation	101	0	1	71	97	99	100	5,32
Architecture, génie et services connexes	239	2	11	69	94	98	100	5,25
Santé et domaines connexes	537	1	77	93	98	99	100	4,31
Commerce, gestion et administration publique	795	5	66	90	96	99	100	4,42
Total	5146	6	66	90	97	99	100	4,42
Cohorte de 2003		%	%	%	%	%	%	
Sciences humaines, arts et sciences sociales	2855	6	69	92	96	99	100	4,37
Sciences et mathématiques	1149	5	71	94	98	99	100	4,32
Éducation	104	0	1	72	92	97	100	5,38
Architecture, génie et services connexes	279	2	14	78	93	98	100	5,14
Santé et domaines connexes	593	2	81	95	99	100	100	4,23
Commerce, gestion et administration publique	969	4	67	91	96	99	100	4,43
Total	5949	5	67	91	97	99	100	4,41
Cohorte de 2004		%	%	%	%	%	%	
Sciences humaines, arts et sciences sociales	2331	7	67	90	96	98	100	4,42
Sciences et mathématiques	955	5	69	92	96	98	100	4,39
Éducation	102	0	2	79	95	100	100	5,24
Architecture, génie et services connexes	271	3	26	80	95	98	100	4,97
Santé et domaines connexes	580	3	76	96	99	99	100	4,28
Commerce, gestion et administration publique	844	4	65	93	97	99	100	4,42
Total	5083	5	65	91	96	99	100	4,44
Cohorte de 2005		%	%	%	%	%	%	
Sciences humaines, arts et sciences sociales	2283	6	68	91	96	99	100	4,40
Sciences et mathématiques	931	4	69	93	98	99	100	4,36
Éducation	95	1	5	67	95	99	100	5,33
Architecture, génie et services connexes	254	1	20	81	95	97	100	5,06
Santé et domaines connexes	572	2	77	95	99	99	100	4,28
Commerce, gestion et administration publique	844	3	69	92	97	99	100	4,39
Total	4979	4	66	91	97	99	100	4,43

<i>(suite)</i> Domaine d'études dans l'année de la cohorte et du premier diplôme	n	Pourcentage cumulatif des diplômés ayant obtenu un premier grade de la première université fréquentée dans un délai de						DOG moyen (années)
		3 ans	4 ans	5 ans	6 ans	7 ans	8 ans	
Cohorte de 2006		%	%	%	%	%	%	
Sciences humaines, arts et sciences sociales	2151	8	67	90	96	99	100	4,40
Sciences et mathématiques	907	5	69	93	98	99	100	4,36
Éducation	98	0	2	78	98	100	100	5,22
Architecture, génie et services connexes	283	2	27	83	94	98	100	4,95
Santé et domaines connexes	589	2	75	95	99	99	100	4,29
Commerce, gestion et administration publique	762	5	62	93	97	99	100	4,44
Total	4790	6	64	91	97	99	100	4,43
Cohorte de 2007		%	%	%	%	%	%	
Sciences humaines, arts et sciences sociales	2100	5	68	91	96	99	100	4,41
Sciences et mathématiques	957	5	71	95	98	100	100	4,31
Éducation	86	0	5	78	94	98	100	5,26
Architecture, génie et services connexes	264	7	29	83	95	99	100	4,85
Santé et domaines connexes	613	2	75	93	98	100	100	4,32
Commerce, gestion et administration publique	847	4	69	90	96	99	100	4,41
Total	4867	5	66	91	97	99	100	4,42
Cohorte de 2008		%	%	%	%	%	%	
Sciences humaines, arts et sciences sociales	2049	6	67	91	97	99	100	4,40
Sciences et mathématiques	954	3	71	93	98	100	100	4,35
Éducation	84	0	1	79	93	96	100	5,31
Architecture, génie et services connexes	338	4	29	86	98	99	100	4,85
Santé et domaines connexes	691	1	79	96	99	100	100	4,24
Commerce, gestion et administration publique	918	5	70	93	97	99	100	4,36
Total	5034	4	66	92	98	99	100	4,41
Cohorte de 2009		%	%	%	%	%	%	
Sciences humaines, arts et sciences sociales	2019	7	70	92	97	99	100	4,35
Sciences et mathématiques	966	4	67	92	98	99	100	4,39
Éducation	73	0	4	75	96	100	100	5,25
Architecture, génie et services connexes	332	3	28	89	96	98	100	4,85
Santé et domaines connexes	741	2	80	95	99	100	100	4,24
Commerce, gestion et administration publique	822	4	66	93	97	99	100	4,41
Total	4953	5	67	92	97	99	100	4,40